



กรมอนามัย

ศูนย์อนามัยที่ ๑๐ อุบลราชธานี

แนวทางการดำเนินงาน

ชุมชนที่เป็นมิตรกับผู้สูงอายุและผู้พิการ ปีงบประมาณ 2568

Age-Friendly Communities : AFC

น.ส.วรรณสิริ ทางทอง พยาบาลวิชาชีพชำนาญการ



CONTENTS

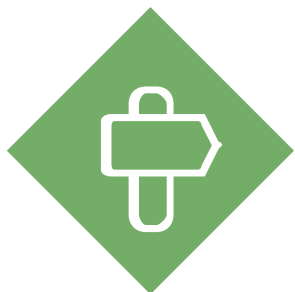

นิยาม

01



เป้าหมาย

02



การประเมินรับรอง

03



Time Line

04



A decorative border of green leaves is positioned at the top of the page, framing the central text.

Part 01

นิยาม

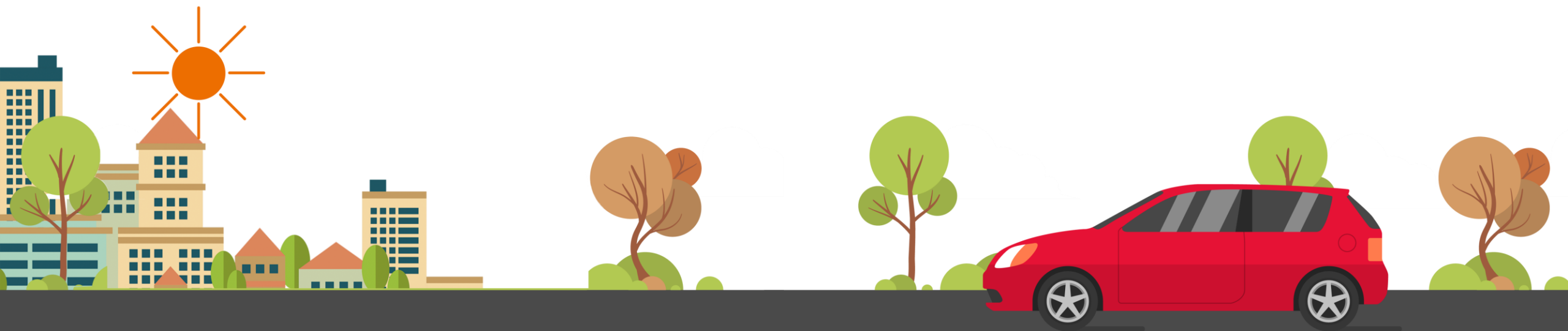

ชุมชนที่เป็นมิตรกับผู้สูงอายุและผู้พิการ

◆ ชุมชนที่มีการดำเนินงานปรับสภาพแวดล้อมภายในบ้าน ชุมชนหรือเมือง และโครงสร้างพื้นฐานเดิมให้เหมาะสมและเอื้อต่อการมีสุขภาพดี สร้างเสริมให้ผู้สูงอายุและผู้พิการมีอายุยืนยาว และมีคุณภาพชีวิตที่ดี สามารถเข้าถึงบริการทางสังคมและบริการทางสุขภาพอย่างทั่วถึงครอบคลุมผู้สูงอายุและผู้พิการ



8 องค์ประกอบ ขององค์การอนามัยโลก (WHO) : เมืองเป็นมิตรกับผู้สูงอายุ

1. อาคารสถานที่และบริเวณภายนอก
(Outdoor spaces & buildings).

2. ระบบขนส่งและยานพาหนะ
(Transportation)

3. ที่อยู่อาศัย (Housing)

4. การเข้าร่วมกิจกรรมทางสังคม
(Social Participation)

5. การให้ความเคารพและการยอมรับ
(Respect & social inclusion)

6. การมีส่วนร่วมในฐานะพลเมือง
และการจ้างงาน (Civic participation
& employment)

7. การสื่อสารและข้อมูลสารสนเทศ
(Communication & Information)

8. การบริการชุมชนและการบริการสุขภาพ
(Community support & health
services)



1

อาคารสถานที่และบริเวณภายนอก

Outdoor Spaces & Building

สถานที่สาธารณะ คือ สถานที่ที่ผู้สูงอายุใช้บริการหรือใช้เพื่อการรวมกลุ่ม เช่น วัด โรงเรียนผู้สูงอายุ ชมรมผู้สูงอายุ เทศบาล อบต. โรงพยาบาลส่งเสริมสุขภาพตำบล มีความสะอาด เป็นระเบียบ มีไฟส่องสว่าง ป้ายสัญลักษณ์ทางออก ทางหนีไฟ พื้นเรียบ

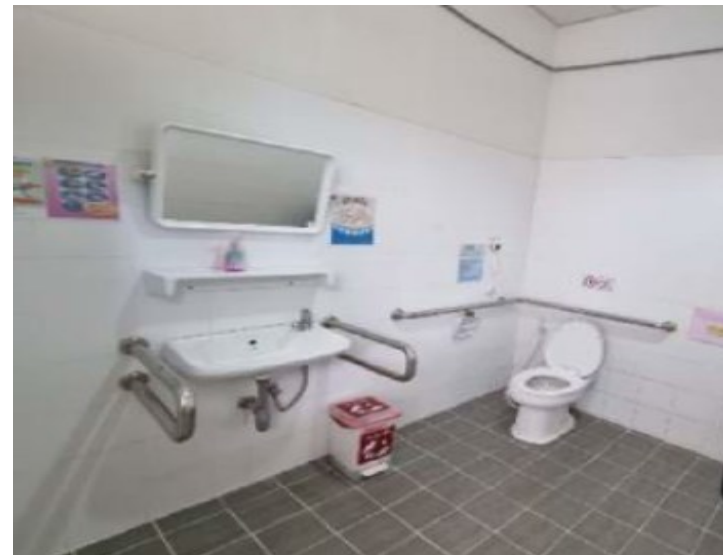



เกณฑ์ HAS

รายการประเมิน	ผลการประเมิน	
	มี	ไม่มี
1. บริเวณพื้นที่ภายนอกอาคารและตัวอาคารมีความสะอาด		
2. บริเวณภายในอาคารมีความเป็นระเบียบ แบ่งพื้นที่ใช้งานอย่างชัดเจน		
3. มีไฟส่องสว่างเวลากลางคืน		
*4. บริเวณพื้นที่ทำกิจกรรมไม่ขรุขระ ไม่ลื่น ไม่เสี่ยงต่อการเกิดอุบัติเหตุ		
5. มีสวนสาธารณะหรือสวนหย่อมให้บริการ		
6. มีเก้าอี้หรือที่นั่งรอสำหรับผู้สูงอายุและผู้พิการ		
7. มีที่จอดรถสำหรับผู้สูงอายุและผู้พิการ		
8. อาคารและพื้นที่สาธารณะมีป้ายแสดงสิ่งอำนวยความสะดวก เช่น บริเวณพื้นต่างระดับ ห้องน้ำ ป้ายบอกทางไปจุดบริการสำหรับผู้สูงอายุที่ชัดเจน ฯลฯ		
*9. มีช่องทางพิเศษสำหรับให้บริการผู้สูงอายุและผู้พิการ		
*10. ตัวอาคาร บริเวณทางลาด ห้องน้ำและบันได มีราวจับ		
11. นอกอาคาร มีทางเดินรอบอาคารที่กว้างขวาง บันไดไม่สูงชัน และมีราวจับ พื้นไม่ลื่น		
*12. ห้องน้ำสาธารณะสำหรับผู้สูงอายุและผู้พิการผ่านมาตรฐานสิ่งแวดล้อม (HAS) อย่างน้อย 1 จุด (เอกสารแนบหน้า 43)		
รวม		

เกณฑ์มาตรฐาน	ผลการประเมิน	
	ผ่าน	ไม่ผ่าน
ความสะอาด (Healthy : H)		
1. พื้นผนัง เพดาน โถส้วม ที่กดโถส้วม โถปัสสาวะ ที่กดโถปัสสาวะ สะอาด ไม่มีคราบสกปรก อยู่ในสภาพดี ใช้งานได้		
2. น้ำใช้สะอาด เพียงพอ และไม่มีกลิ่นน้ำยุง ภาชนะเก็บกักน้ำ ชันตักน้ำ สะอาด อยู่ในสภาพดี ใช้งานได้		
3. กระดาษชำระเพียงพอต่อการใช้งานตลอดเวลาที่เปิดให้บริการ (อาจจำหน่ายหรือบริการฟรี) หรือสายฉีดน้ำชำระที่สะอาด อยู่ในสภาพดี ใช้งานได้		
4. อ่างล้างมือ ก๊อกน้ำ กระบอก สะอาด ไม่มีคราบสกปรก อยู่ในสภาพดีและใช้งานได้		
5. สบู่ล้างมือ พร้อมให้ใช้ ตลอดเวลาที่เปิดให้บริการ		
6. ถังรองรับมูลฝอย สะอาด มีฝาปิด อยู่ในสภาพดี ไม่รั่วซึม ตั้งอยู่ในบริเวณอ่างล้างมือ หรือบริเวณใกล้เคียง		
7. มีการระบายอากาศดี และ ไม่มีกลิ่นเหม็น		
8. สภาพท่อระบายสิ่งปฏิกูลและถังเก็บกักไม่รั่วแตกหรือชำรุด		
9. จัดให้มีการทำความสะอาด และระบบการควบคุมตรวจตรา เป็นประจำ		
ความเพียงพอ (Accessibility : A)		
10. จัดให้มีส่วนนั่งรอสำหรับผู้พิการ ผู้สูงอายุ หญิงตั้งครรภ์และประชาชนทั่วไปอย่างน้อยหนึ่งที่นั่ง		
11. ส่วนสาธารณะพร้อมใช้งานตลอดเวลาที่เปิดให้บริการ		
ความปลอดภัย (Safety : S)		
12. บริเวณที่ตั้งส้วมต้องไม่อยู่ที่ลึบตา/เปลี่ยว		
13. กรณีที่มีห้องส้วมตั้งแต่ 2 ห้องขึ้นไป ให้แยกเป็นห้องส้วมสำหรับชาย - หญิง โดยมีป้ายหรือสัญลักษณ์ที่ชัดเจน		
14. ประตู ที่จับเปิด - ปิด และที่ล็อคด้านใน สะอาด อยู่ในสภาพ ดี ใช้งานได้		
15. พื้นห้องส้วมแห้ง		
16. แสงสว่างเพียงพอ สามารถมองเห็นได้ทั่วบริเวณ		

หมายเหตุ : องค์ประกอบที่ 1 จำนวน 12 ข้อ (* ข้อที่ควรผ่านการประเมิน คือ 4,9,10,12)
เกณฑ์การผ่านองค์ประกอบนี้จะต้องผ่านการประเมิน ร้อยละ 60 (ผ่าน 7 ข้อขึ้นไป)

ระบบขนส่งและงานพาหนะ: Transportation

การเดินทางและขนส่งมวลชนสำหรับผู้สูงอายุจะต้องใช้งานได้ง่ายและมีราคาไม่แพง ครอบคลุมในชุมชน ช่วยให้เกิดปฏิสัมพันธ์ทางสังคมของผู้คน เข้าถึงชุมชน และระบบการบริการสาธารณสุข



รายการประเมิน	ผลการประเมิน		รายละเอียดที่ตรวจพบ
	มี	ไม่มี	
*1. มีบริการขนส่งสาธารณะ ให้บริการและอำนวยความสะดวกให้กับผู้สูงอายุได้	✔		<p style="color: red; font-size: 24px; font-weight: bold;">ในพื้นที่ไม่มีบริการขนส่งสาธารณะ</p> 
*2. มีป้ายจราจรและป้ายทางแยกที่มองเห็นง่ายและเหมาะสม			
*3. มีเส้นทางการจราจรที่ไม่มีสิ่งกีดขวางทัศนวิสัยการมองเห็นของผู้ขับขี่			
4. มีที่จอดรถพิเศษและจุดรับ-ส่ง สำหรับผู้สูงอายุ ผู้พิการ และบุคคลที่มีความต้องการเป็นพิเศษโดยเฉพาะ			
*5. ยานพาหนะสะอาด อยู่ในสภาพดี ขึ้น-ลงสะดวก และมีที่นั่งสำหรับบุคคลที่มีความต้องการพิเศษ			
6. มีป้ายประกาศแสดงข้อมูลเกี่ยวกับ ราคา เส้นทาง ตารางเวลาเดินทาง และบริการพิเศษต่าง ๆ ที่ถูกต้อง ครบถ้วน และเข้าถึงได้ง่าย			
7. พนักงานขับรถจอดรอที่ป้ายที่กำหนดไว้ ชิดขอบทางเดิน เพื่ออำนวยความสะดวกในการขึ้น-ลง และรอให้ผู้โดยสารเข้าที่นั่งก่อนจึงออกรถได้			
*8. มีการฝึกอบรมผู้ขับขี่ยานพาหนะที่ใช้และการบำรุงรักษาอย่างต่อเนื่อง ในสภาพพร้อมใช้งาน			
9. มีบริการขนส่งเสริม ในกรณีที่มีการขนส่งสาธารณะไม่เพียงพอ			
10. มีบริการรถรับจ้างที่คิดค่าโดยสารในราคาที่เหมาะสม			
11. มีการบำรุงรักษาถนนให้อยู่ในสภาพดีตลอดเวลา รวมทั้งมีฝาปิดท่อระบายน้ำและมีไฟส่องสว่างเวลากลางคืน			
รวม			

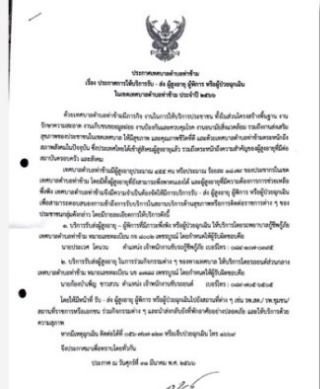

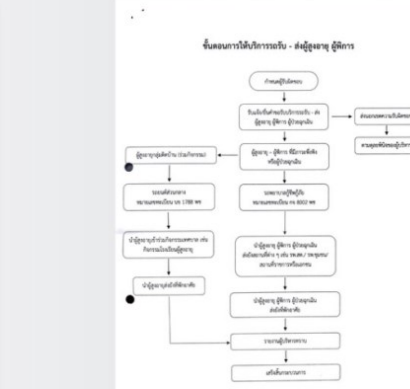

รถของ อปท ให้บริการตามหลักเกณฑ์ที่กำหนด (ถ้ามี)



หมายเหตุ : องค์ประกอบที่ 2 จำนวน 11 ข้อ (* ข้อที่ควรผ่านการประเมิน คือ 1,2,3,5,8)
เกณฑ์การผ่านองค์ประกอบนี้จะผ่านการประเมิน ร้อยละ 60 (ผ่าน 7 ข้อขึ้นไป)

ที่อยู่อาศัยเป็นองค์ประกอบสำคัญของความปลอดภัยและความเป็นอยู่ที่ดี ของคน
ดงนั้นที่อยู่อาศัยและบริการสนับสนุนต่าง ๆ ที่ทำให้ผู้สูงอายุ มีความเป็นอยู่ที่ดีและ
ปลอดภัย จึงเป็นสิ่งที่มีความสำคัญเป็นอย่างมาก

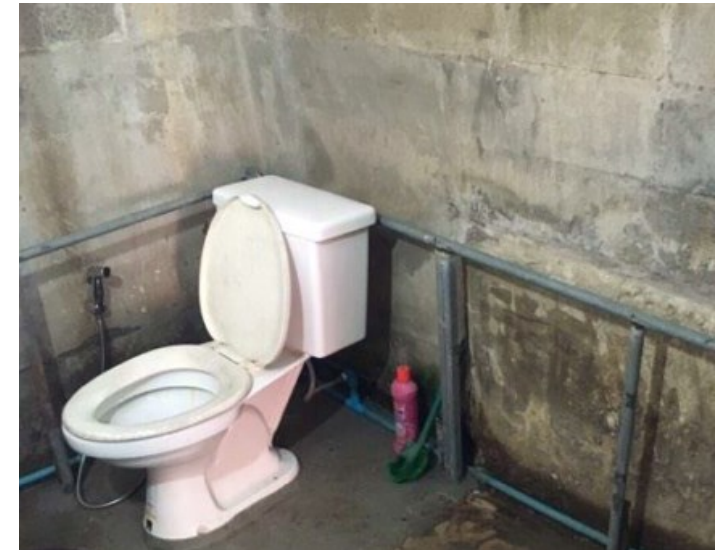

รายการประเมิน

- *1. บ้านที่อยู่อาศัยมีความมั่นคง ปลอดภัยเหมาะสมกับผู้สูงอายุและผู้พิการ เช่น พื้นไม่ลื่น ไม่มีสิ่งของกีดขวางทางเดิน ห้องน้ำมีราวจับ
 2. มีบ้านเช่าของรัฐและเอกชนที่สะอาด มีการบำรุงรักษาที่ดีและปลอดภัย
 3. มีที่พักอาศัยเพียงพอในราคาที่เหมาะสมสำหรับผู้สูงอายุ
 - *4. สภาพแวดล้อมบริเวณบ้านสะอาด ไม่มีน้ำขัง หรือเป็นแหล่งเพาะพันธุ์สัตว์และแมลงพาหะนำโรค
 - *5. ส้วมในบ้านเป็นแบบนั่งราบหรือชักโครก และมีราวจับ
 6. มีพื้นที่ใช้สอยในบ้านและระดับพื้นที่ภายในอาคารและทางเดินที่ไม่เป็นอุปสรรคต่อการเคลื่อนไหว
 7. มีการประเมินความเสี่ยงที่พักอาศัยเพื่อปรับปรุงให้เหมาะกับบริบทของผู้สูงอายุอย่างน้อยปีละ 1 ครั้ง (เอกสารแนบหน้า 44)
 8. มีบริการปรับปรุงบ้านที่อยู่อาศัยเดิมให้เหมาะสมกับผู้สูงอายุ
 9. กรณีที่พักอาศัย โรงแรม รีสอร์ท มีราคาถูก เหมาะสม และความปลอดภัย
- รวม**

ผลการประเมิน

มี

ไม่มี

รายละเอียดที่ตรวจพบ

เอกสารแนบ องค์ประกอบที่ 3 ที่อยู่อาศัย (Housing) ข้อ 7

การประเมินความปลอดภัยด้านการจัดการอนามัยสิ่งแวดล้อมที่พิกาศัยสำหรับผู้สูงอายุในชุมชน
 คำชี้แจง โปรดพิจารณาใส่เครื่องหมาย ✓ ลงในช่องว่าง (ใช่,ไม่ใช่) ตามลักษณะที่พิกาศัยของผู้สูงอายุ
 การประเมิน หากใส่เครื่องหมาย ✓ ข้อใช่ = ไม่มีความเสี่ยง
 ✓ ข้อไม่ใช่ = มีความเสี่ยง ควรมีการเฝ้าระวังหรือวางแผนปรับปรุง

ประเด็น	ใช่	ไม่ใช่	คำอธิบายเพิ่มเติม/ข้อเสนอแนะในการพัฒนาหรือปรับปรุง
ประเด็น	ใช่	ไม่ใช่	คำอธิบายเพิ่มเติม/ข้อเสนอแนะในการพัฒนาหรือปรับปรุง
1.พื้น			
1.1 พื้นผิวทางเดิน/พื้นห้อง ไม่ขรุขระ และไม่ลื่น			ควรเป็นพื้นเรียบและไม่ควรเป็นพื้นขัดมัน เพราะจะส่งผลให้ผู้สูงอายุลื่นหกล้มได้ง่าย และบริเวณรอบบ้านต้องเรียบไม่มีพื้นผิวขรุขระเนื่องจากผู้สูงอายุมีการทรงตัวไม่ดีอาจจะสะดุดหกล้มได้
1.2 พื้นภายในและภายนอกที่พิกาศัยมีระดับเท่ากัน ไม่มีธรณีประตู			
2. การจัดสภาพแวดล้อมทั่วไปที่พิกาศัย			
2.1 สภาพแวดล้อมบริเวณรอบที่พิกาศัยสะอาด เป็นระเบียบ ไม่มีน้ำขัง ไม่เป็นแหล่งเพาะพันธุ์ ยุง และสัตว์นำโรค			มีการทำความสะอาดบริเวณโดยรอบที่พิกาศัยเป็นประจำ พื้นรอบที่พิกาศัยไม่มีขยะเกลื่อนกลาด จัดอุปกรณ์ของใช้ให้เป็นระเบียบ
2.2 การจัดวางสิ่งของเป็นระเบียบ เฟอร์นิเจอร์ไม่มีเหลี่ยมมุม			เครื่องเรือนภายในห้องพิกาศัย ควรเป็นชนิดไม่มีมุมแหลม หรือที่จะก่อให้เกิดอันตรายได้ง่าย
2.3 แสงสว่างเพียงพอ มีหลอดไฟฟ้าติดตั้งไว้ทั้งในส่วนพื้นที่ใช้ประโยชน์ทั่วไปและการระบายอากาศ			อาจใช้แสงสว่างจากธรรมชาติ และการเปิดประตูหน้าต่างเพื่อระบายอากาศ
2.4 ตัวอาคารที่พิกาศัยในสภาพดี มั่นคง แข็งแรง			โครงสร้างที่พิกาศัย ประตู หน้าต่าง อยู่ในสภาพดีปลอดภัย ไม่แตกร้าว ชำรุด
3. ห้องน้ำห้องส้วม			
3.1 ส้วมแบบนั่งราบ			ผู้สูงอายุมักมีโรคเกี่ยวกับกระดูกและข้อ หากเป็นส้วมขิมจะทำให้ลำบากและปวดในการรอเข้า เวลาลุกนั่งอาจเขหรือล้มได้ ทำให้เกิดอุบัติเหตุได้ง่าย ควรติดตั้งส้วมแบบนั่งราบเพราะผู้สูงอายุจะนั่งยองลำบาก มักมีอาการปวดข้อ

หมายเหตุ : องค์ประกอบที่ 3 จำนวน 9 ข้อ (* ข้อที่ควรผ่านการประเมิน คือ 1,4,5)

เกณฑ์การผ่านองค์ประกอบนี้จะต้องผ่านการประเมิน ร้อยละ 60 (ผ่าน 5 ข้อขึ้นไป)

การเข้าร่วมกิจกรรมทางสังคมมีความเชื่อมโยงกับการมีสุขภาพดีและการมีชีวิตที่
สุขสบาย เช่น การมีส่วนร่วมกิจกรรมสันตนาการ กิจกรรมทางประเพณีวัฒนธรรม
ในชุมชน กิจกรรมเหล่านี้ช่วยให้ผู้สูงอายุได้ใช้ความรู้ความสามารถ ได้รับความ
ยอมรับนับถือ และได้รับข้อมูลข่าวสาร





ประเมินชมรม / โรงเรียนผู้สูงอายุ

71 คะแนน ขึ้นไป

รายการประเมิน	ผลการประเมิน	
	มี	ไม่มี
*1. มีการจัดงานหรือกิจกรรมในเวลาที่ผู้สูงอายุสะดวก สามารถเข้าร่วมงานได้		
2. มีการให้ข้อมูลเกี่ยวกับกิจกรรม รายละเอียดของการเดินทางและการอำนวยความสะดวกแก่ผู้สูงอายุ		
3. สถานที่จัดงานหรือจัดกิจกรรมที่อยู่ในทำเลที่สะดวกในการเดินทาง เข้าถึงได้สะดวก		
4. กิจกรรมหรืองานที่ต้องมีค่าเข้าร่วมงาน มีราคาที่เหมาะสม		
5. มีการจัดงานหรือกิจกรรมที่เอื้อให้ผู้สูงอายุสามารถเข้าร่วมได้ตามลำพัง		
6. มีการจัดกิจกรรมที่หลากหลายและจูงใจให้ผู้สูงอายุกลุ่มต่าง ๆ ได้มาร่วมงาน		
*7. มีการส่งเสริมให้ผู้สูงอายุที่แยกตัว กลุ่มคนที่เสี่ยงต่อการอยู่อย่างโดดเดี่ยว อยู่คนเดียวออกมาร่วมกิจกรรมในชุมชน		
รวม		

ไม่มีกิจกรรมที่มีค่าเข้าร่วมงาน

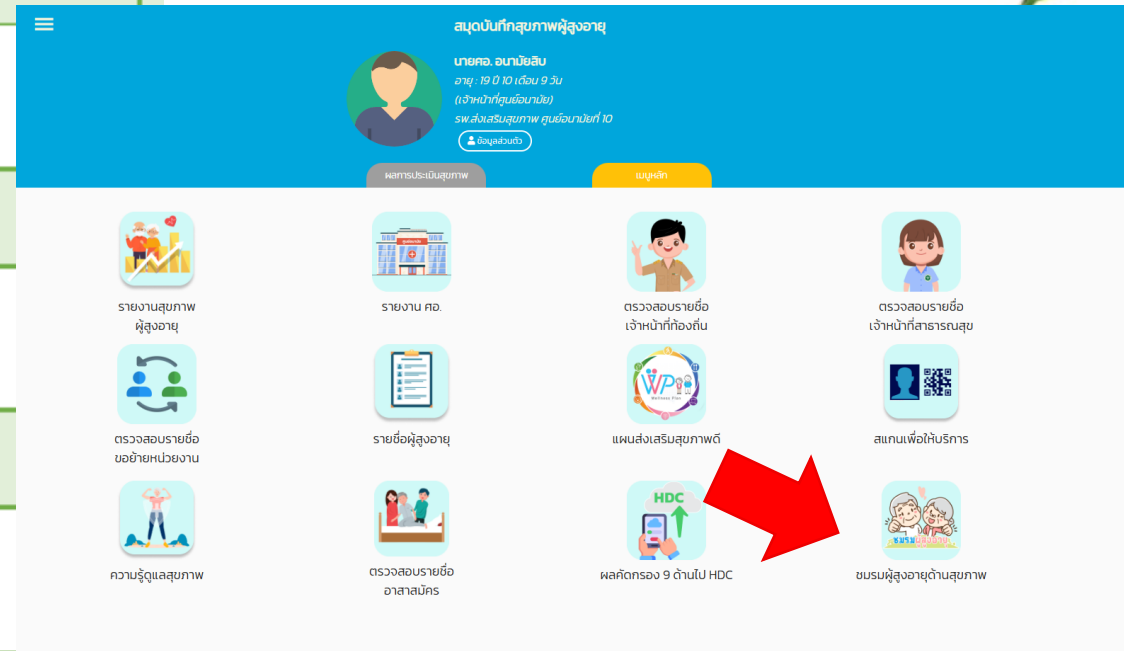

หมายเหตุ : องค์กรประกอบที่ 4 จำนวน 7 ข้อ (* ข้อที่ควรผ่านการประเมิน คือ 1,7)

เกณฑ์การผ่านองค์กรประกอบนี้จะต้องผ่านการประเมิน ร้อยละ 60 (ผ่าน 4 ข้อขึ้นไป)



ส่งเสริมให้ผู้สูงอายุมีบทบาทในชุมชนมากขึ้น และสนับสนุนการถ่ายทอดความรู้ ประสบการณ์ ประวัติศาสตร์ ความชำนาญเฉพาะตัว เช่น ปราชญ์ชาวบ้าน การเป็นมัคคุเทศก์ท้องถิ่น ที่ปรึกษาการทำกิจกรรมในชุมชน ฯลฯ



รายการประเมิน	ผลการประเมิน	
	มี	ไม่มี
1. มีบริการและผลิตภัณฑ์ที่ตอบสนองความต้องการและความชอบที่หลากหลายของผู้สูงอายุ		
*2. มีการส่งเสริมกิจกรรมการมีส่วนร่วมของคนทุกกลุ่มวัย โดยเปิดโอกาสให้ผู้สูงอายุได้มีส่วนร่วมในฐานะสมาชิกในครอบครัว		
3. ผู้สูงอายุได้รับการยอมรับการยกย่อง ในฐานะผู้ให้ทั้งในอดีตและปัจจุบัน เช่น ประกาศเกียรติคุณ กิจกรรมน้อมรำลึกผู้สูงอายุ		
*4. มีการสนับสนุนผู้สูงอายุถ่ายทอดความรู้ ประสบการณ์ ประวัติศาสตร์ และความชำนาญเฉพาะตัว (เช่น ปราชญ์ชาวบ้าน ฯลฯ) ให้แก่คนวัยต่าง ๆ ในชุมชน		
5. มีการเผยแพร่เรื่องราวของผู้สูงอายุในชุมชนที่เป็นต้นแบบในการดำเนินชีวิตด้านต่างๆ ในสื่อสาธารณะ เช่น ไลน์ เฟสบุ๊ก อินโฟกราฟฟิก		
6. ผู้สูงอายุที่มีฐานะยากจน สามารถใช้บริการสาธารณะ บริการเสริมและบริการอื่นๆ		
7. มีการส่งเสริมให้ผู้สูงอายุมีบทบาทมากขึ้น เช่น มีคณะที่ท้องถิ่น ที่ปรึกษาหรือการนำทำกิจกรรมในชุมชน ฯลฯ		
8. มีโรงเรียนที่มีการเรียนการสอนเกี่ยวกับผู้สูงอายุและมีกิจกรรมที่ผู้สูงอายุสามารถมีส่วนร่วมได้		

รวม

หมายเหตุ : องค์กรประกอบที่ 5 จำนวน 8 ข้อ (* ข้อที่ควรผ่านการประเมิน คือ 2,4)

เกณฑ์การผ่านองค์กรประกอบนี้จะต้องผ่านการประเมิน ร้อยละ 60 (ผ่าน 5 ข้อขึ้นไป)



รายการประเมิน	ผลการประเมิน	
	มี	ไม่มี
1. มีงานอาสาสมัครสำหรับผู้สูงอายุที่มีความยืดหยุ่นเหมาะสมกับความสามารถของผู้สูงอายุ รวมทั้งมีการฝึกอบรมหลังเกษียณด้านต่าง ๆ ให้คำแนะนำ และมีค่าตอบแทนที่เหมาะสม		
*2. ผู้สูงอายุมีส่วนร่วมในการประชาคมในชุมชน		
3. มีการสื่อสารรณรงค์และการรับรู้ หรือโอกาสในการจ้างงาน งานอาสาสมัคร และมีการส่งเสริมการจ้างงานในผู้สูงอายุตามความเหมาะสม		
4. มีสถานที่ทำงานเหมาะสมสำหรับผู้สูงอายุและผู้พิการ		
*5. มีการสนับสนุนและส่งเสริมให้ผู้สูงอายุได้มีงานทำด้วยตัวเอง		
6. ผู้สูงอายุที่มีความประสงค์อยากทำงานหรือหารายได้ มีงานทำร้อยละ 20		
รวม		



หมายเหตุ : องค์กรประกอบที่ 6 จำนวน 6 ข้อ (* ข้อที่ควรผ่านการประเมิน คือ 2,5)

เกณฑ์การผ่านองค์กรประกอบนี้จะต้องผ่านการประเมิน ร้อยละ 60 (ผ่าน 4 ข้อขึ้นไป)

การสื่อสารและการใช้ข้อมูล

Communication and information

มีการเผยแพร่ข้อมูลข่าวสารที่เชื่อถือได้ น่าสนใจ และการสื่อสารที่เข้าถึง
ทุกกลุ่มวัยในชุมชน ผู้ให้ข้อมูลน่าเชื่อถือ และมีความรู้

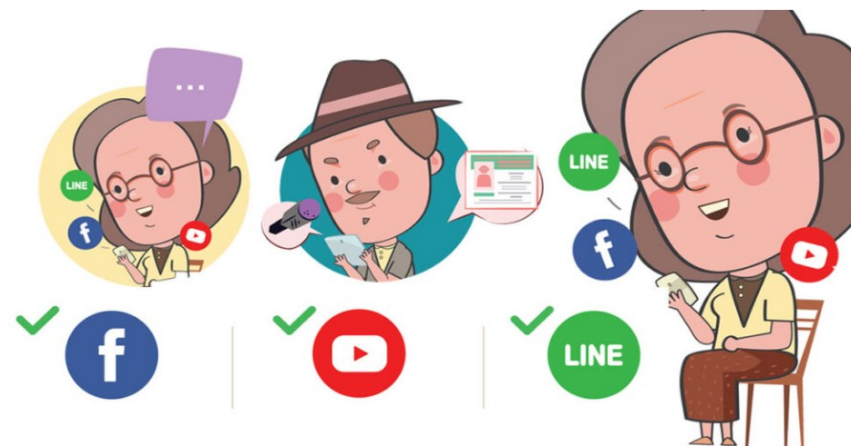
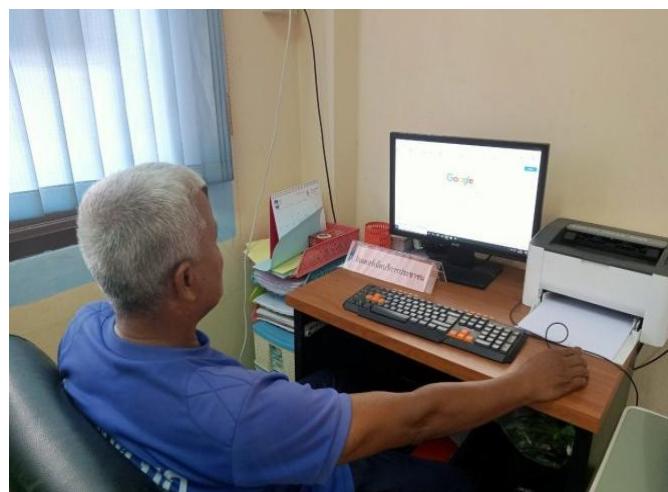

รายการประเมิน	ผลการประเมิน	
	มี	ไม่มี
*1. มีระบบการสื่อสารและการให้ข้อมูลพื้นฐานที่ออกแบบมาเพื่อเข้าถึงผู้อาศัยทุกกลุ่มวัยในชุมชน		
*2. มีการเผยแพร่ข้อมูลอย่างสม่ำเสมอและเชื่อถือได้ มีเครือข่ายการประสานงาน และมีศูนย์กลางการเผยแพร่ที่เข้าถึงได้		
*3. มีการเผยแพร่ข้อมูลข่าวสารในเรื่องที่น่าสนใจ และการแจ้งเตือนภัยสำหรับผู้สูงอายุ		
4. มีการจัดทำสื่อสิ่งพิมพ์ที่ใช้ตัวอักษรขนาดใหญ่ โดยมีเนื้อหาหลักที่ชัดเจน ผู้สูงอายุสามารถมองเห็นได้		
5. มีบริการคอมพิวเตอร์หรืออินเทอร์เน็ตสาธารณะโดยไม่เสียค่าใช้จ่าย เช่น ที่ทำการผู้ใหญ่บ้าน ศาลาประชาคมหมู่บ้านหรือห้องสมุดชุมชน		
*6. มีการให้ข้อมูลข่าวสารโดยเจ้าหน้าที่ที่เชื่อถือได้แก่ผู้สูงอายุ เช่น นักสังคมสงเคราะห์ของท้องถิ่น เจ้าหน้าที่สาธารณสุข เป็นต้น		
7. อุปกรณ์อิเล็กทรอนิกส์ที่ให้บริการ เช่น ตู้กดบัตรคิว วิทยุ โทรทัศน์ ตู้ ATM ตู้ขายตัวอัตโนมัติ โทรศัพท์มือถือ มีปุ่มกดและตัวอักษรขนาดใหญ่ มีคำแนะนำที่เข้าใจง่าย		
8. มีกิจกรรม/หลักสูตรสำหรับผู้สูงอายุที่ต้องการเรียนรู้การใช้อินเทอร์เน็ตและโซเชียลมีเดีย อย่างน้อย 1 ครั้ง		

รวม

หมายเหตุ : องค์กรประกอบที่ 7 จำนวน 8 ข้อ (* ข้อที่ควรผ่านการประเมิน คือ 1,2,3,6)

เกณฑ์การผ่านองค์กรประกอบนี้จะต้องผ่านการประเมิน ร้อยละ 60 (ผ่าน 5 ข้อขึ้นไป)



การบริการชุมชนและการบริการสุขภาพ

Community support and health services

การได้รับบริการ ดูแลรักษา ฟื้นฟูสุขภาพ ดูแลต่อเนื่อง และแผนการส่งเสริมสุขภาพ (กลุ่มติดสังคม/กลุ่มติดบ้าน)



รายการประเมิน	ผลการประเมิน		รายละเอียดที่ตรวจพบ
	มี	ไม่มี	
*1. ผู้สูงอายุในชุมชนได้รับการบริการ การดูแลรักษา ฟื้นฟูสุขภาพ และดูแลต่อเนื่องที่บ้านจากสหสาขาวิชาชีพ			
2. สถานบริการมีช่องทางบริการผู้สูงอายุแบบ One Stop Service หรือคลินิกสำหรับผู้สูงอายุที่ไม่ยุ่งยากซับซ้อน			
*3. ชุมชนมีการรณรงค์ส่งเสริมความรู้ด้านสุขภาพและอนามัย สิ่งแวดล้อม			
4. ส่งเสริมให้ผู้สูงอายุเข้าถึงการประเมินและคัดกรองสุขภาพ			
5. สนับสนุนให้มีการพัฒนานวัตกรรม วิจัย ด้านส่งเสริมสุขภาพ และอนามัยสิ่งแวดล้อมสำหรับผู้สูงอายุ เพื่อดูแลสุขภาพผู้สูงอายุในชุมชน			
6. ส่งเสริมให้มีการเฝ้าระวังความเสี่ยงด้านอนามัยสิ่งแวดล้อม สำหรับผู้สูงอายุในชุมชน			
รวม			

หมายเหตุ : องค์กรประกอบที่ 8 จำนวน 6 ข้อ (* ข้อที่ควรผ่านการประเมิน คือ 1,3)

เกณฑ์การผ่านองค์กรประกอบนี้จะต้องผ่านการประเมิน ร้อยละ 60 (ผ่าน 4 ข้อขึ้นไป)



วิเคราะห์องค์ประกอบของระบบสุขภาพ SIX BUILDING BLOCKS

Age - Friendly Communities

Building Blocks	Product	Intervention	Gap	Next Step
องค์ประกอบที่ 1 อาคารสถานที่และบริการภายนอก (Outdoor space and buiding)	พื้นที่สาธารณะภายนอกอาคาร สะอาด ร่มรื่น ปลอดภัย มีสิ่งอำนวยความสะดวก	<ul style="list-style-type: none"> คู่มือฯ การดำเนินงานฯ คู่มือปรับสภาพแวดล้อม 	ขาดงบประมาณในการดำเนินงาน ขาดงบประมาณด้านนี้ต้องทำแผนล่วงหน้า	<ul style="list-style-type: none"> วางแผนร่วมกับ อปท. ที่มีแผนการพัฒนาชุมชน
องค์ประกอบที่ 2 ระบบขนส่งและยานพาหนะ (Transportation)	บริการขนส่งสาธารณะสำหรับผู้สูงอายุ	ประยุกต์รถรับส่งผู้สูงอายุในการไป sw.สต./รพช./เข้าร่วมกิจกรรมตามบริบทพื้นที่ โดยเน้นความปลอดภัย เช่น เจ็บป่วย/FU ใช้รถกั๊วชีพ อปท.) ขาเล็งประยุกต์ รถโดยสารที่เอื้อผู้สูงอายุ	<ul style="list-style-type: none"> ขาดระบบขนส่งสาธารณะในเมือง/ชุมชนเล็กๆ มีขนส่งสาธารณะเป็นกระจุกแค่เทศบาลนคร เช่น เทศบาลนครขอนแก่น กทม (แต่ยังไม่ทั่วถึง) 	<ul style="list-style-type: none"> หาหรือผู้มีส่วนเกี่ยวข้องในการผลักดันขนส่งสาธารณะสำหรับผู้สูงอายุในต่างจังหวัด ประสานและส่งรายละเอียดให้กรมการขนส่งเพื่อให้ทราบรายละเอียด
องค์ประกอบที่ 3 ที่อยู่อาศัย (Housing)	ปรับปรุงบ้านที่อยู่อาศัย	บ้านที่เหมาะสมกับผู้สูงอายุ	<ul style="list-style-type: none"> การปรับปรุงบ้านไม่ทั่วถึง 1 ตำบล 1 หลัง 	<ul style="list-style-type: none"> บูรณาการกับภาคเอกชนเข้ามามีส่วนช่วยสนับสนุน
องค์ประกอบที่ 4 เข้าร่วมกิจกรรมทางสังคม (Social Participation)	ส่งเสริมการรวมกลุ่มทางสังคม	กิจกรรมชมรมผู้สูงอายุ	<ul style="list-style-type: none"> บางพื้นที่ขาดกิจกรรมในชุมชน ขาด Key man ในการขับเคลื่อน 	<ul style="list-style-type: none"> ยกระดับ ชมรมผู้สูงอายุในพื้นที่ AFC ให้เป็นชมรมต้นแบบสุขภาพด้านคุณภาพ
องค์ประกอบที่ 5 เคารพและการยอมรับ (Respect and social inclusion)	ส่งเสริมการรวมกลุ่มทางสังคม	กิจกรรมชมรมผู้สูงอายุ	<ul style="list-style-type: none"> ขาดการเผยแพร่เรื่องราวของผู้สูงอายุในชุมชนที่เป็นต้นแบบในด้านต่างๆ 	<ul style="list-style-type: none"> ส่งเสริมปราชญ์ชาวบ้าน ความชำนาญเฉพาะด้าน
องค์ประกอบที่ 6 การมีส่วนร่วมในฐานะพลเมืองและการจ้างงาน (Civic participation and employment)	ส่งเสริมการรวมกลุ่มทางสังคม	<ul style="list-style-type: none"> กิจกรรมชมรมผู้สูงอายุ ประชาคม/ประชุมหมู่บ้าน 	<ul style="list-style-type: none"> ขาดกฎหมายรองรับแรงงานผู้สูงอายุ ขาดค่าจ้างที่เหมาะสม/ค่ากลาง มีองค์กรจ้างงานผู้สูงอายุยังไม่เยอะ 	<ul style="list-style-type: none"> ส่งเสริมการจ้างงานในผู้สูงอายุ ขยายกรอบการจ้างงานผู้สูงอายุตามความสามารถ ประสานความร่วมมือกรมแรงงาน
องค์ประกอบที่ 7 การสื่อสารและการให้ข้อมูล (Communication and information)	มีสื่อ infographic เฉพาะถิ่นที่มีขนาดตัวอักษรใหญ่และเหมาะสมกับผู้สูงอายุ	ไลน์กลุ่มผู้สูงอายุ ชมรมผู้สูงอายุ	<ul style="list-style-type: none"> การสื่อสารยังไม่ครอบคลุม ผู้สูงอายุบางท่านไม่รู้จักรับการสื่อสารออนไลน์ เช่น ไลน์ FB 	<ul style="list-style-type: none"> แพลตฟอร์มในการสื่อสารสำหรับผู้สูงอายุโดยเฉพาะ เพิ่มช่องทางการสื่อสารที่หลากหลายตามบริบทพื้นที่ และประสานกระทรวง DG ในประเด็นที่เกี่ยวข้อง
องค์ประกอบที่ 8 การบริการชุมชนและบริการสุขภาพ (Community support and Health service)	Home Health Care, One Stop Service, Long Term Care และบริการพื้นฐาน	ใกล้บ้านใกล้ใจ, เพื่อนช่วยเพื่อน, เพื่อนเยี่ยมเพื่อน, 70 ปีไม่มีคว	<ul style="list-style-type: none"> sw.สต. ที่ออกนอกระบบ สป. 	<ul style="list-style-type: none"> เชื่อมโยง sw.สต. ที่ออกนอกระบบให้ยังคงเห็นความสำคัญด้านสุขภาพของผู้สูงอายุ

ผลการดำเนินงาน ปี 67

คาดการณ์จำนวนผู้สูงอายุ
ที่มีภาวะพึ่งพิง ใน 20 ปีข้างหน้า

ปัจจัยที่มีความสัมพันธ์กับการมีภาวะพึ่งพิง

- ได้แก่ อายุ เพศ PM2.5 การมีกิจกรรมทางกาย การกินผักผลไม้ การสูบบุหรี่ ดื่มแอลกอฮอล์ การนอนหลับ ซึมเศร้า และสุขภาพช่องปาก

คาดการณ์ผู้สูงอายุที่มีภาวะพึ่งพิง ใน 20 ปีข้างหน้า

เพศชาย

- กลุ่มติดบ้าน เพิ่มขึ้นจาก 18,000 รายในปี 64 เป็น 94,000 รายในปี 83
- กลุ่มติดเตียง เพิ่มขึ้นจาก 81,000 รายในปี 64 เป็น 370,000 รายในปี 83

เพศหญิง

- กลุ่มติดบ้าน เพิ่มขึ้นจาก 58,000 รายในปี 64 เป็น 210,000 รายในปี 83
- กลุ่มติดเตียง เพิ่มขึ้นจาก 18,000 รายในปี 64 เป็น 211,000 ราย ในปี 83

การส่งเสริมให้ผู้สูงอายุมีพฤติกรรมที่พึงประสงค์
และอยู่ในสิ่งแวดล้อมที่ดี จะช่วยลดการมีภาวะพึ่งพิงได้

ที่มาและความสำคัญ ปี 68

พยากรณ์สุขภาพผู้สูงอายุจากมาตรการ
ด้านส่งเสริมสุขภาพและอนามัยสิ่งแวดล้อม

- มาตรการส่งเสริมสุขภาพและอนามัยสิ่งแวดล้อมที่เกี่ยวข้องกับผู้สูงอายุ และวัยทำงาน ที่คาดว่าจะมีความสัมพันธ์กับการลดภาวะพึ่งพิง
 - เช่น ส่งเสริมกิจกรรมทางกาย ส่งเสริมโภชนาการ ตรวจสุขภาพ Age-friendly city การสุขาภิบาลที่พิถีพิถัน เมืองสุขภาพดี การเฝ้าระวังสื่อสารแจ้งเตือนเพื่อป้องกันมลพิษสิ่งแวดล้อม เป็นต้น
- พื้นที่ที่มีการดำเนินมาตรการอย่างต่อเนื่อง คาดว่าจะช่วยลดภาวะพึ่งพิงของผู้สูงอายุในอีก 20 ปีข้างหน้าลงได้

มาตรการด้านส่งเสริมสุขภาพและอนามัยสิ่งแวดล้อม
ช่วยลด/ชะลอการเพิ่มจำนวนผู้สูงอายุที่มีภาวะพึ่งพิงได้

กองประเมินผลกระทบต่อสุขภาพ

A decorative border of green leaves and branches frames the top and sides of the page.

Part 02

เป้าหมาย

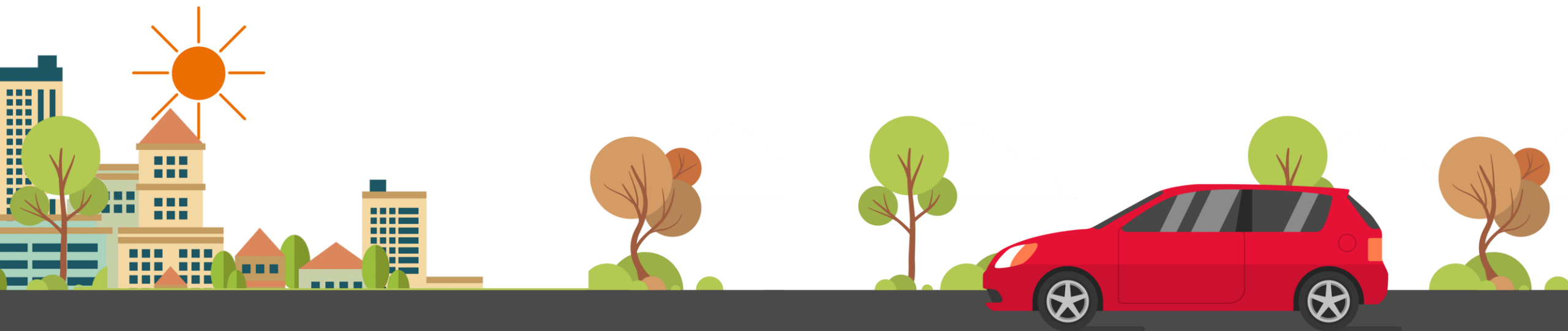



1 อำเภอ : 1 แห่ง

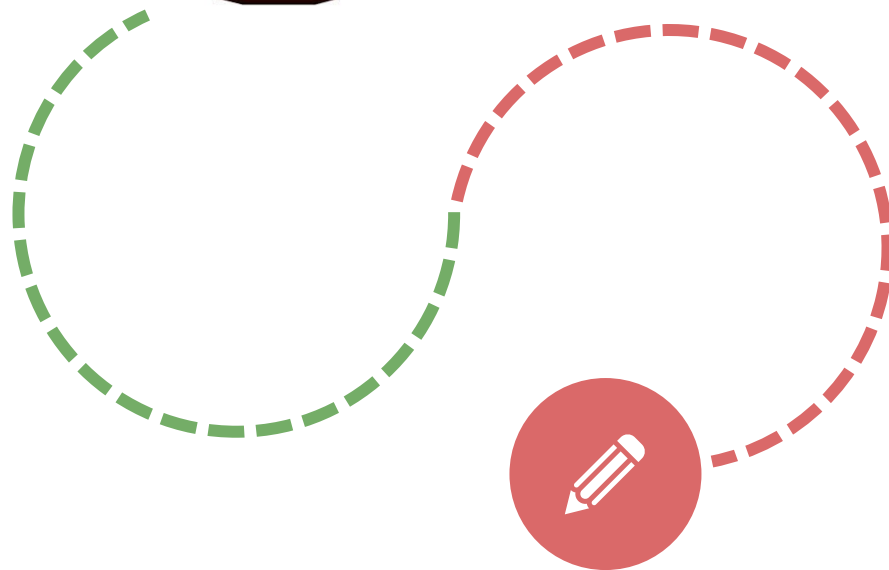

แบบรายงานผลการประเมินชุมชนที่เป็นมิตรกับผู้สูงอายุและผู้พิการ ประจำปีงบประมาณ พ.ศ. 2567 (ผลงานสะสม)



ศูนย์อนามัยที่ 10 อุบลราชธานี

ลำดับ	จังหวัด	ผ่าน 1-7 องค์ประกอบ (แห่ง)	ผ่าน 8 องค์ประกอบ (แห่ง)	รวม (แห่ง)
1	อุบลราชธานี	3	3	6
2	ศรีสะเกษ	14	9	23
3	ยโสธร	9	5	14
4	อำนาจเจริญ	0	6	6
5	มุกดาหาร	1	4	5
รวม		27	27	54

ลำดับ	ชื่อเมือง/อปท./ชุมชน (ตำบล/อ./จังหวัด)	ผลการประเมินชุมชนที่เป็นมิตรกับผู้สูงอายุและผู้พิการ								จำนวน อปท. ที่ผ่าน	หมายเหตุ
		1 อาคาร สถานที่ฯ	2 ระบบ ขนส่งฯ	3 ที่อยู่ อาศัย	4 การเข้าร่วม กิจกรรมทาง สังคม	5 การให้ ความ เคารพฯ	6 การมีส่วน ร่วมในฐานะ พลเมืองฯ	7 การ สื่อสารฯ	8 การ บริการ ชุมชนฯ		
1	เทศบาลตำบลคำขวาง อ.วารินชำราบ จ.อุบลราชธานี	ผ่าน	ผ่าน	ผ่าน	ผ่าน	ผ่าน	ผ่าน	ผ่าน	ผ่าน	8	รับป้ายสัญลักษณ์ 
2	เทศบาลเมืองเดชอุดม อ.เดชอุดม จ.อุบลราชธานี	ผ่าน	ผ่าน	ผ่าน	ผ่าน	ผ่าน	ผ่าน	ผ่าน	ผ่าน	8	รับป้ายสัญลักษณ์ 
3	องค์การบริหารส่วนตำบลพังเคน อ.นาตาล จ.อุบลราชธานี	ผ่าน	ผ่าน	ผ่าน	ผ่าน	ผ่าน	ผ่าน	ผ่าน	ผ่าน	8	รับป้ายสัญลักษณ์ 
4	เทศบาลตำบลแสนสุข อ.วารินชำราบ จ.อุบลราชธานี	ผ่าน	-	-	-	-	-	-	-	1	
5	เทศบาลตำบลห้วยเรือ อ.เชียงใน จ.อุบลราชธานี	ผ่าน	-	ผ่าน	ผ่าน	-	-	ผ่าน	-	4	
6	องค์การบริหารส่วนตำบลบึงหวาย อ.วารินชำราบ จ.อุบลราชธานี	-	-	-	ผ่าน	ผ่าน	-	ผ่าน	ผ่าน	4	

ลำดับ	ชื่อเมือง/อปท./ชุมชน (ตำบล/อ./จังหวัด)	ผลการประเมินชุมชนที่เป็นมิตรกับผู้สูงอายุและผู้พิการ								จำนวน อปก ที่ผ่าน	หมายเหตุ
		1 อาคาร สถานที่	2 ระบบ ขนส่ง	3 ที่อยู่ อาศัย	4 การเข้าร่วม กิจกรรมทาง สังคม	5 การให้ ความ เคารพ	6 การมีส่วน ร่วมในฐานะ พลเมือง	7 การ สื่อสาร	8 การ บริการ ชุมชน		
7	เทศบาลตำบลศรีสะเกษ อ.ขุขันธ์ จ.ศรีสะเกษ	ผ่าน	ผ่าน	ผ่าน	ผ่าน	ผ่าน	ผ่าน	ผ่าน	ผ่าน	8	รับป้ายสัญลักษณ์ 
8	เทศบาลตำบลขุนหาญ อ.ขุนหาญ จ.ศรีสะเกษ	ผ่าน	ผ่าน	ผ่าน	ผ่าน	ผ่าน	ผ่าน	ผ่าน	ผ่าน	8	รับป้ายสัญลักษณ์ 
9	เทศบาลตำบลยางชุมน้อย อ.ยางชุมน้อย จ.ศรีสะเกษ	ผ่าน	ผ่าน	ผ่าน	ผ่าน	ผ่าน	ผ่าน	ผ่าน	ผ่าน	8	รับป้ายสัญลักษณ์ 
10	เทศบาลตำบลเมืองขุขันธ์ อ.ขุขันธ์ จ.ศรีสะเกษ	ผ่าน	ผ่าน	ผ่าน	ผ่าน	ผ่าน	ผ่าน	ผ่าน	ผ่าน	8	รับป้ายสัญลักษณ์ 
11	เทศบาลตำบลกำแพง อ.อุทุมพรพิสัย จ.ศรีสะเกษ	ผ่าน	ผ่าน	ผ่าน	ผ่าน	ผ่าน	ผ่าน	ผ่าน	ผ่าน	8	รับป้ายสัญลักษณ์ 
12	เทศบาลตำบลบึงบูรพ์ อ.บึงบูรพ์ จ.ศรีสะเกษ	ผ่าน	ผ่าน	ผ่าน	ผ่าน	ผ่าน	ผ่าน	ผ่าน	ผ่าน	8	รับป้ายสัญลักษณ์ 

ลำดับ	ชื่อเมือง/อปท./ชุมชน (ตำบล/อ./จังหวัด)	ผลการประเมินชุมชนที่เป็นมิตรกับผู้สูงอายุและผู้พิการ								จำนวน อปก ที่ผ่าน	หมายเหตุ
		1 อาคาร สถานที่ฯ	2 ระบบ ขนส่งฯ	3 ที่อยู่ อาศัย	4 การเข้าร่วม กิจกรรมทาง สังคม	5 การให้ ความ เคารพฯ	6 การมีส่วน ร่วมในฐานะ พลเมืองฯ	7 การ สื่อสารฯ	8 การ บริการ ชุมชนฯ		
19	เทศบาลตำบลพยุห์ อ.พยุห์ จ.ศรีสะเกษ	ผ่าน	-	ผ่าน	ผ่าน	-	-	-	-	3	
20	เทศบาลตำบลปรางค์กู่ อ.ปรางค์กู่ จ.ศรีสะเกษ	ผ่าน	-	-	-	-	-	-	-	1	
21	เทศบาลเมืองกันทรลักษ์ อ.กันทรลักษ์ จ.ศรีสะเกษ	ผ่าน	-	-	-	-	-	-	-	1	
22	เทศบาลตำบลโดด อ.โพธิ์ศรีสุวรรณ จ.ศรีสะเกษ	ผ่าน	ผ่าน	ผ่าน	ผ่าน	ผ่าน	-	-	ผ่าน	6	
23	เทศบาลตำบลไพรบึง อ.ไพรบึง จ.ศรีสะเกษ	ผ่าน	ผ่าน	ผ่าน	ผ่าน	ผ่าน	-	ผ่าน	ผ่าน	7	
24	เทศบาลตำบลบัวหุ้ง อ.ราชันีไศล จ.ศรีสะเกษ	ผ่าน	-	ผ่าน	ผ่าน	-	-	-	-	3	

ลำดับ	ชื่อเมือง/อปท./ชุมชน (ตำบล/อ./จังหวัด)	ผลการประเมินชุมชนที่เป็นมิตรกับผู้สูงอายุและผู้พิการ								จำนวน อปท. ที่ผ่าน	หมายเหตุ
		1 อาคาร สถานที่	2 ระบบ ขนส่ง	3 ที่อยู่ อาศัย	4 การเข้าร่วม กิจกรรมทาง สังคม	5 การให้ ความ เคารพ	6 การมีส่วน ร่วมในฐานะ พลเมือง	7 การ สื่อสาร	8 การ บริการ ชุมชน		
43	องค์การบริหารส่วนตำบลกู่จาน อ.คำเขื่อนแก้ว จ.ยโสธร	-	ผ่าน	ผ่าน	ผ่าน	ผ่าน	ผ่าน	ผ่าน	ผ่าน	7	
44	เทศบาลตำบลห้วยตะพาน อ.ห้วยตะพาน	ผ่าน	ผ่าน	ผ่าน	ผ่าน	ผ่าน	ผ่าน	ผ่าน	ผ่าน	8	รับป้ายสัญลักษณ์ 
45	เทศบาลตำบลเปือย อ.ลืออำนาจ จ.อำนาจเจริญ	ผ่าน	ผ่าน	ผ่าน	ผ่าน	ผ่าน	ผ่าน	ผ่าน	ผ่าน	8	รับป้ายสัญลักษณ์ 
46	เทศบาลตำบลน้ำปลีก อ.เมือง จ.อำนาจเจริญ	ผ่าน	ผ่าน	ผ่าน	ผ่าน	ผ่าน	ผ่าน	ผ่าน	ผ่าน	8	รับป้ายสัญลักษณ์ 
47	เทศบาลตำบลเสนางคนิคม อ.เสนางคนิคม จ.อำนาจเจริญ	ผ่าน	ผ่าน	ผ่าน	ผ่าน	ผ่าน	ผ่าน	ผ่าน	ผ่าน	8	รับป้ายสัญลักษณ์ 
48	องค์การบริหารส่วนตำบลคำพระ อ.ห้วยตะพาน จ.อำนาจเจริญ	ผ่าน	ผ่าน	ผ่าน	ผ่าน	ผ่าน	ผ่าน	ผ่าน	ผ่าน	8	รับป้ายสัญลักษณ์ 



Part 03

การประเมินรับรอง

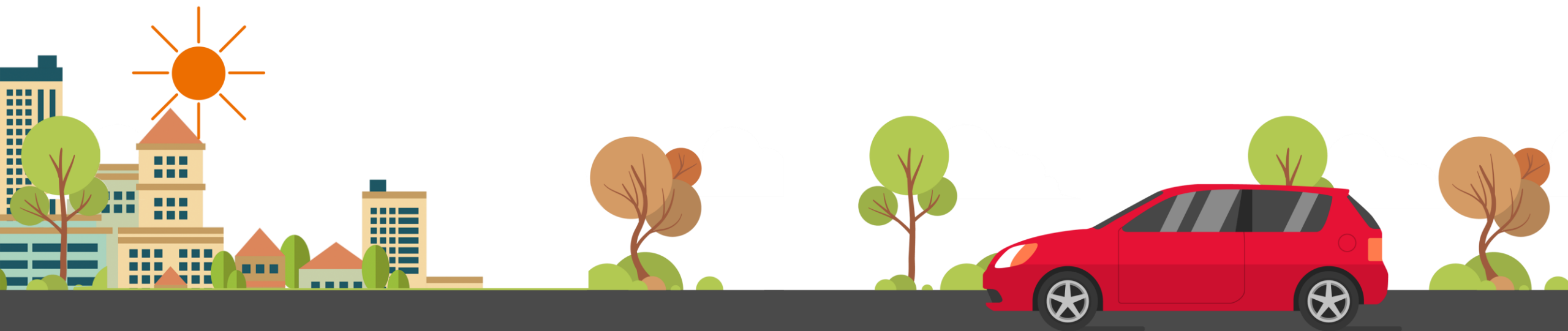

1.แบบประเมินตนเอง

แบบประเมินชุมชนที่เป็นมิตรกับผู้สูงอายุและผู้พิการ
(Age – Friendly Communities)

คำชี้แจง : ให้พิจารณาตามเกณฑ์การประเมินแล้วทำเครื่องหมาย “☑” ลงในช่องว่าง

มี = สภาพที่ได้ตามมาตรฐาน ถูกต้องตามเกณฑ์ที่กำหนดไว้

ไม่มี = สภาพที่ต่ำกว่าเกณฑ์ที่กำหนดไว้ ควรปรับปรุง

องค์ประกอบที่ 1 อาคารสถานที่และบริเวณภายนอก (Outdoor spaces and building)

รายการประเมิน	ผลการประเมิน		รายละเอียดที่ตรวจพบ
	มี	ไม่มี	
1. บริเวณพื้นที่ภายนอกอาคารและตัวอาคารมีความสะอาด			
2. บริเวณภายในอาคารมีความเป็นระเบียบ แบ่งพื้นที่ใช้งานอย่างชัดเจน			
3. มีไฟส่องสว่างเวลากลางคืน			
*4. บริเวณพื้นที่ทำกิจกรรมไม่ขรุขระ ไม่ลื่น ไม่เสี่ยงต่อการเกิดอุบัติเหตุ			
5. มีส่วนสาธารณะหรือส่วนหย่อมให้บริการ			
6. มีเก้าอี้หรือนั่งรอสำหรับผู้สูงอายุและผู้พิการ			
7. มีที่จอดรถสำหรับผู้สูงอายุและผู้พิการ			
8. อาคารและพื้นที่สาธารณะมีป้ายแสดงสิ่งอำนวยความสะดวก เช่น บริเวณพื้นต่างระดับ ห้องน้ำ ป้ายบอกทางไปจุดบริการสำหรับผู้สูงอายุที่ชัดเจน ฯลฯ			
*9. มีช่องทางพิเศษสำหรับให้บริการผู้สูงอายุและผู้พิการ			
*10. ตัวอาคาร บริเวณทางลาด ห้องน้ำและบันได มีราวจับ			
11. นอกอาคาร มีทางเดินรอบอาคารที่กว้างขวาง บันไดไม่สูงชัน และมีราวจับ พื้นไม่ลื่น			
*12. ห้องน้ำสาธารณะสำหรับผู้สูงอายุและผู้พิการผ่านมาตรฐาน ส้วมสาธารณะ (HAS) อย่างน้อย 1 จุด (เอกสารแนบหน้า 43)			
รวม			

หมายเหตุ : องค์ประกอบที่ 1 จำนวน 12 ข้อ (* ข้อที่ควรผ่านการประเมิน คือ 4,9,10,12)
เกณฑ์การผ่านองค์ประกอบนี้จะผ่านการประเมิน ร้อยละ 60 (ผ่าน 7 ข้อขึ้นไป)

สถานที่ที่ควรประเมิน คือ สถานที่สาธารณะที่ผู้สูงอายุใช้บริการหรือรวมกลุ่มเป็นส่วนใหญ่ เช่น วัด โรงเรียนผู้สูงอายุ ชมรมผู้สูงอายุ ที่ทำการเทศบาล ที่ทำการ อบต. โรงพยาบาลส่งเสริมสุขภาพตำบล

2.ประวัติและผลงาน

ประวัติและผลงาน

ชุมชนที่เป็นมิตรกับผู้สูงอายุและผู้พิการ (Age – Friendly Communities)
ประจำปีงบประมาณ พ.ศ. 2566

ชื่อเมือง/อปท./ชุมชน จังหวัด.....

ชื่อผู้บริหาร

ชื่อผู้ประสานงาน.....

เบอร์โทรศัพท์ E – mail :

Website หรือ Facebook หน่วยงาน :

ผลงานเด่น

.....

.....

.....

.....

.....

.....

.....

.....

.....

.....

.....

.....

.....

.....

.....

.....

.....

.....

.....

.....

.....

.....

ภาพถ่ายเมืองและบริเวณ (แต่ละองค์ประกอบ)



ภาพกิจกรรม

*จัดส่งในรูปแบบอิเล็กทรอนิกส์ไฟล์ ส่งมาทาง E-mail ผู้รับผิดชอบงาน



แผนการพัฒนาระบบข้อมูลในปี 2568



เมืองสุขภาพดี
Health City Thailand



ชุมชนที่เป็นมิตรต่อผู้สูงอายุและผู้พิการ
Aged-Friendly Community



บูรณาการกับ platform HCMs โดย

1. การประเมิน ทั้ง 8 องค์ประกอบ โดย อปท.
2. มีรายงานผลการดำเนินงาน

ข้อดี

1. ใช้ User อปท. เดียวกัน ทั้ง 2 งาน
2. ไม่เพิ่มระบบฐานข้อมูล/โปรแกรม

ข้อสังเกต

1. แผนการสื่อสาร/ชี้แจงบูรณาการ ทั้งในระดับ ส่วนกลางและภูมิภาค

อยู่ระหว่างดำเนินการ

- บูรณาการระบบการเก็บข้อมูล Age - Friendly Communities กับ Healthy City Model ทรนอนามัย
- ชี้แจงการใช้งานระบบประเมิน Age - Friendly Communities ปี 2568 ให้กับศูนย์อนามัยที่ 1 -12
- พัฒนาคู่มือแนวทางการใช้งานระบบชุมชนที่เป็นมิตรกับผู้สูงอายุ (Age - Friendly Communities) ปี 2568



คู่มือและเอกสาร **Update!!**



กรมอนามัย
สำนักงานปลัดกระทรวง

คู่มือ

ชุมชนที่เป็นมิตรกับผู้สูงอายุและผู้พิการ Age-Friendly Communities ประจำปีงบประมาณ พ.ศ. 2567



สำนักอนามัยผู้สูงอายุ กรมอนามัย



Part 04

Time Line

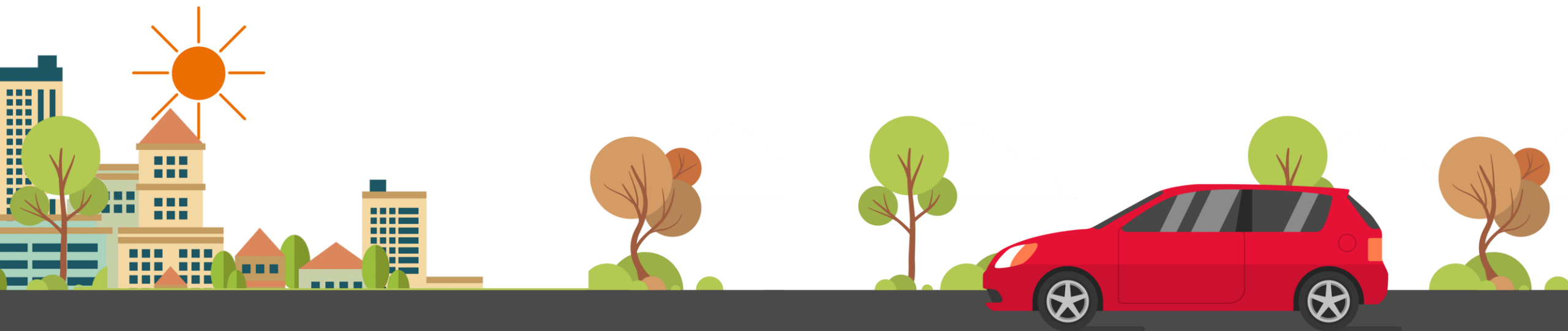

กิจกรรมการดำเนินงาน AFC 2568

ประชุมพัฒนา
ศักยภาพเครือข่ายฯ
15 พ.ย. 67

สมัครและส่งผลงาน
ภายใน เม.ย. 68

ประเมินรับรอง
ผลงาน
พ.ค. – มิ.ย. 68

ประชุม ลปรร.
มิ.ย. 68



THANK
YOU



Age-Friendly communities

ชุมชนที่เป็นมิตรกับผู้สูงอายุและผู้พิการ



สอบถามข้อมูลเพิ่มเติม
095-6122126